



DFB-MEDIEN

		Version:		
System:	DFBnet Verband		3.11	
Speicherpfad/Dokument:	100618_DFBnet_Verband_Meldebogen_3.11_Freigabemitteilung.doc			
	Erstellt:	Letzte Änderung:	Geprüft:	Freigabe:
Datum:	17.06.2010	22.06.2010	22.06.2010	22.06.2010
Version:	1.0	1.0	1.0	1.0
Name:	Dennis Seliger	Dennis Seliger	Gabi Pach	Dennis Seliger

© 2010 DFB-Medien GmbH & Co. KG

Alle Texte und Abbildungen wurden mit größter Sorgfalt erarbeitet, dennoch können etwaige Fehler nicht ausgeschlossen werden. Eine Haftung der DFB-Medien, gleich aus welchem Rechtsgrund, für Schäden oder Folgeschäden, die aus der An- und Verwendung der in diesem Dokument gegebenen Informationen entstehen können, ist ausgeschlossen.

Das Dokument ist urheberrechtlich geschützt. Die Weitergabe sowie die Veröffentlichung dieser Unterlage sind ohne die ausdrückliche und schriftliche Genehmigung der DFB-Medien nicht gestattet. Zuwiderhandlungen verpflichten zu Schadensersatz. Alle Rechte für den Fall der Patenterteilung oder der GM-Eintragung vorbehalten.

Die in diesem Dokument verwendeten Soft- und Hardwarebezeichnungen sind in den meisten Fällen auch eingetragene Warenzeichen und unterliegen als solche den gesetzlichen Bestimmungen.



DFB-MEDIEN

Zum Inhalt

1.	Erweiterungen im Kontaktmanagement DFBnet Verband	3
1.1	Mandantenübergreifende Zuordnung von Mitgliedern	3
1.2	Bereitstellung des persönlichen Adressbuches	3
1.3	Pflege von Firmenkontakte	4
1.3.1	Anlage und Arbeiten mit Firmenkontakten	4
1.3.2	Firmenkontakte in Verteilern und Abonnentenlisten	5
2.	Erweiterungen im DFBnet Meldebogen	7
2.1	Änderungen an den Flags der Vereinsadressen – Datenschutz	7
2.2	Postanschrift des Vereins von der Art „Vereinsadresse“	7
2.3	Postanschrift des Vereins von der Art „Funktionsadresse“	9
3.	Abbildungsverzeichnis	11
4.	Bearbeitungshistorie	11



1. Erweiterungen im Kontaktmanagement DFBnet Verband

1.1 Mandantenübergreifende Zuordnung von Mitgliedern

Im Bereich des Kontaktmanagements wird es mit der neuen Version möglich sein, Arbeitsgruppen mandantenübergreifend zu verwalten. Im Kontext der Mitgliederzuordnung werden nicht wie bisher nur die Benutzer des eigenen Verbandes ermittelt, sondern alle Benutzer mit einer der beiden Rollen „Kontaktmanager“ oder „Kontaktmanagement-Anwender“. Die Suche kann der Administrator der Arbeitsgruppe jedoch auf Mitglieder des eigenen Verbandes einschränken. Wird ein Mitglied einer Arbeitsgruppe zugeordnet, wird die Arbeitsgruppe dem Mitglied in seinem Bereich „Meine Arbeitsgruppen“ entsprechend präsentiert. Arbeitsgruppen, auf die der Anwender Administrationsrechte besitzt, werden durch eine rote Arbeitsmappe markiert, der lesende Zugriff durch eine grüne Arbeitsmappe und der schreibende Zugriff durch eine gelbe Arbeitsmappe gekennzeichnet.



Abbildung 1 – Bereich „Meine Arbeitsgruppen“

1.2 Bereitstellung des persönlichen Adressbuches

Mit der neuen Version wird jedem Anwender des Kontaktmanagements ein „persönliches Adressbuch“ bereitgestellt. Der Anwender kann Kontakte zum persönlichen Adressbuch hinzufügen und auch wieder entfernen. Die Adressdaten, die zu einem Kontakt im persönlichen Adressbuch erfasst werden, sind nur für den Eigentümer sichtbar. Weitere Mitglieder können dem persönlichen Adressbuch nicht zugeordnet werden.

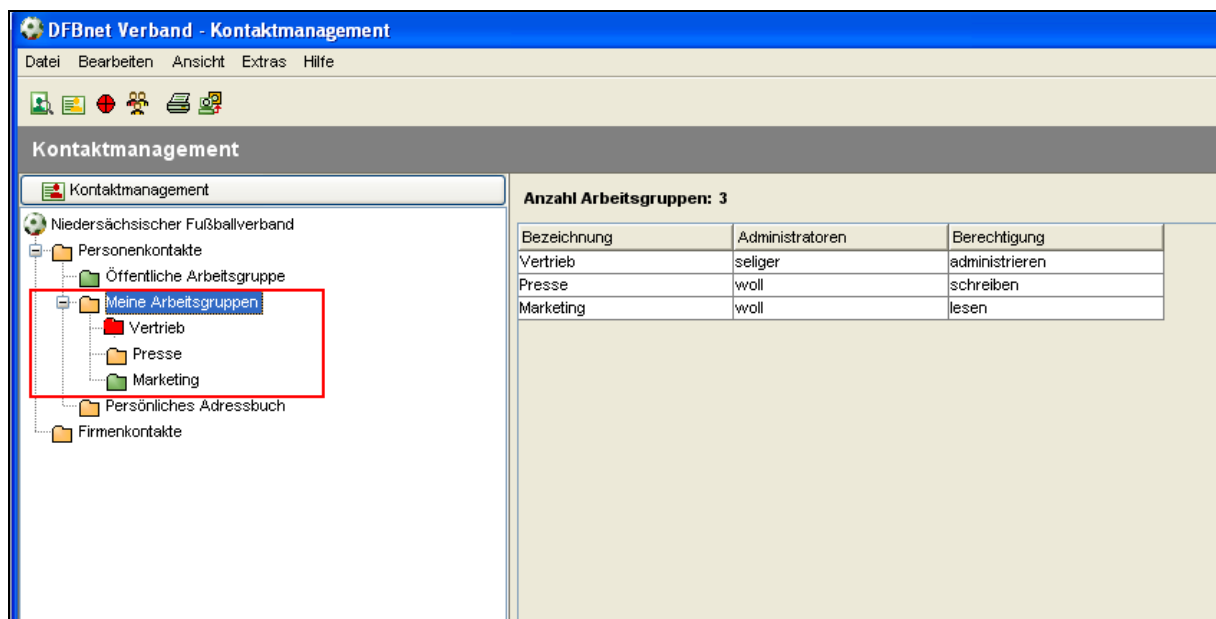

DFB-MEDIEN

1.3 Pflege von Firmenkontakte

1.3.1 Anlage und Arbeiten mit Firmenkontakten

Mit der neuen Version des Kontaktmanagements ist es möglich, Firmenkontakte zu erfassen. Die Firmenkontakte stehen sowohl in der Komponente Verbandsverwaltung als auch in der Komponente Kontaktmanagement zur Auswahl, da sie einen öffentlichen Charakter für die Anwender der Verbandsverwaltung haben. Dies ist notwendig, um Firmenkontakte auch zum Beispiel Verteilern zuordnen zu können. Über das entsprechende Icon und das Kontextmenü steht der Eintrag „Neuen Firmenkontakt anlegen“ zur Auswahl. Mit der Aktion öffnet sich ein neuer modaler Dialog, über den die Stammdaten zur Firma erfasst werden können.

The screenshot displays the 'Firmenkontakt bearbeiten' (Edit Company Contact) dialog box. The main window contains the following fields:

- Firma:** DFB-Medien GmbH & CO. KG
- PLZ / Ort:** 30163 Hannover
- Firmendaten:**
 - Firma:** DFB-Medien GmbH & CO. KG
 - Homepage:** http://www.dfb-medien.de/
- Adresse der Firma:**
 - Adresszusatz:** Geschäftsstelle Hannover:
 - Straße:** Listerstr. 18
 - Land/PLZ/Ort:** D, 30163 Hannover
 - Ortsteil:** Hannover - List
 - Tel.(geschäftl.):** 0511 / 760 770 200
 - Mobiletelefon:**
 - Fax:** 0511 / 760 770 202
 - E-Mail:** dfb-medien@dfbnet.de

An overlaid dialog box titled 'Arbeiten mit Übersichtslisten - Auswahl' (Work with Overview Lists - Selection) is shown, containing the following options:

- Adressetiketten erzeugen
- Anschreiben erzeugen
- Anschriftenverzeichnis erzeugen
- Nachricht E-Mail
- Zum Verteiler hinzufügen

Buttons for 'Speichern', 'Übernehmen', 'Schließen', 'Ok', and 'Abbrechen' are visible at the bottom of the dialog boxes.

Abbildung 2 – Arbeiten mit Firmenkontakten

Die Pflichtfelder zum Speichern des Firmenkontaktes sind gelb unterlegt. Aus dem Bereich des „Arbeiten mit Übersichtslisten“ werden folgende Funktionen angeboten:

- Adressetiketten erzeugen
- Anschreiben erzeugen (Serienbriefe)
- Anschriftenverzeichnis erzeugen
- Nachricht E-Mail
- Zum Verteiler hinzufügen



DFB-MEDIEN

1.3.2 Firmenkontakte in Verteilern und Abonnentenlisten

In den Verteilern wird ein neuer Karteireiter mit der Bezeichnung Firmenkontakte bereitgestellt. Die Suche nach Firmenkontakten ist sowohl über den Firmennamen, als auch über den Ort möglich.



Abbildung 3 –Firmenkontakte in Verteilern

Im Bereich der Abonnentenverwaltung wird im erzeugten Lauf ein weiterer Karteireiter mit der Bezeichnung „Firmenempfänger“ angeboten. Über diesen Karteireiter kann der berechtigte Benutzer Verteiler zuordnen. Enthält der ausgewählte Verteiler Firmenkontakte, werden diese der Abonnentenliste zugeordnet. Per Default erhält jede Firma und jede Person ein Exemplar. Mit der neuen Version kann der Bearbeiter die Anzahl über ein entsprechendes Icon verändern.



DFB-MEDIEN

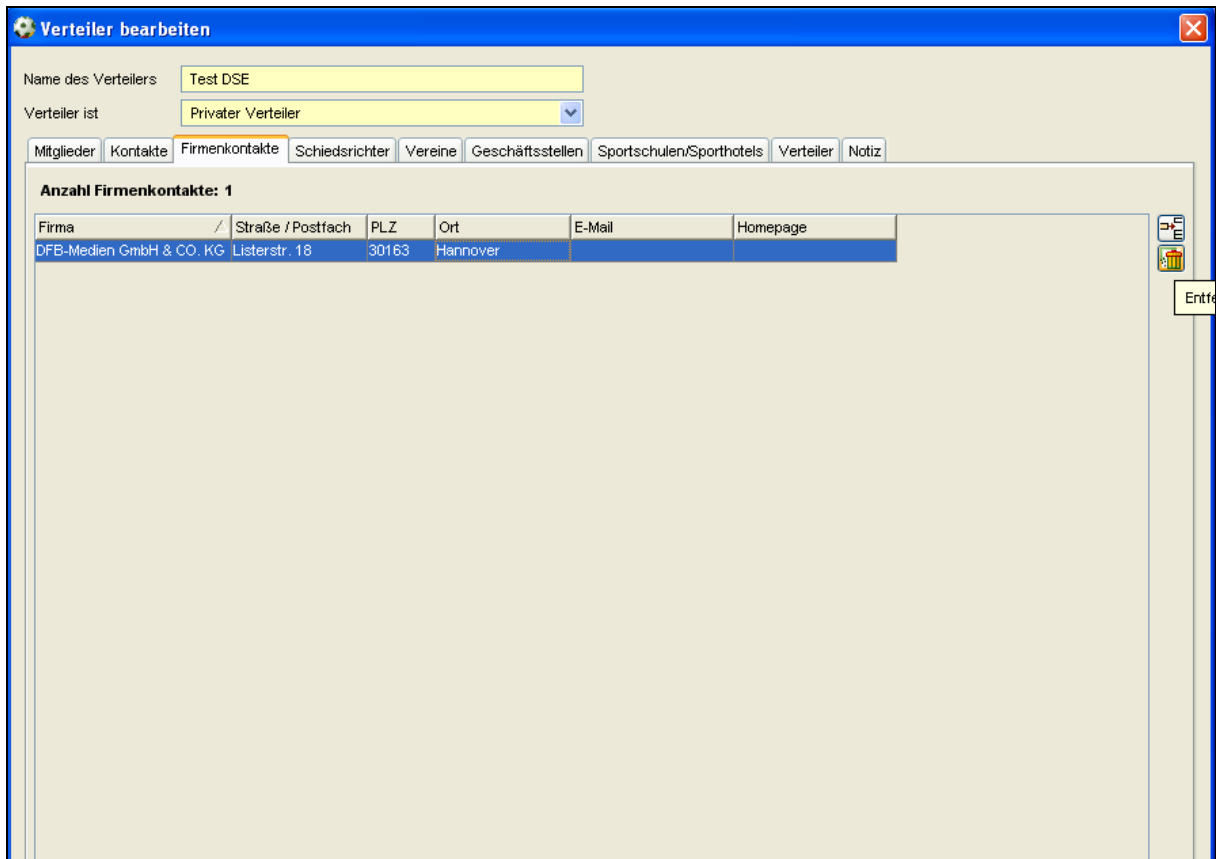

Abbildung 4 – Firmenkontakte in Abo-Listen



DFB-MEDIEN

2. Erweiterungen im DFBnet Meldebogen

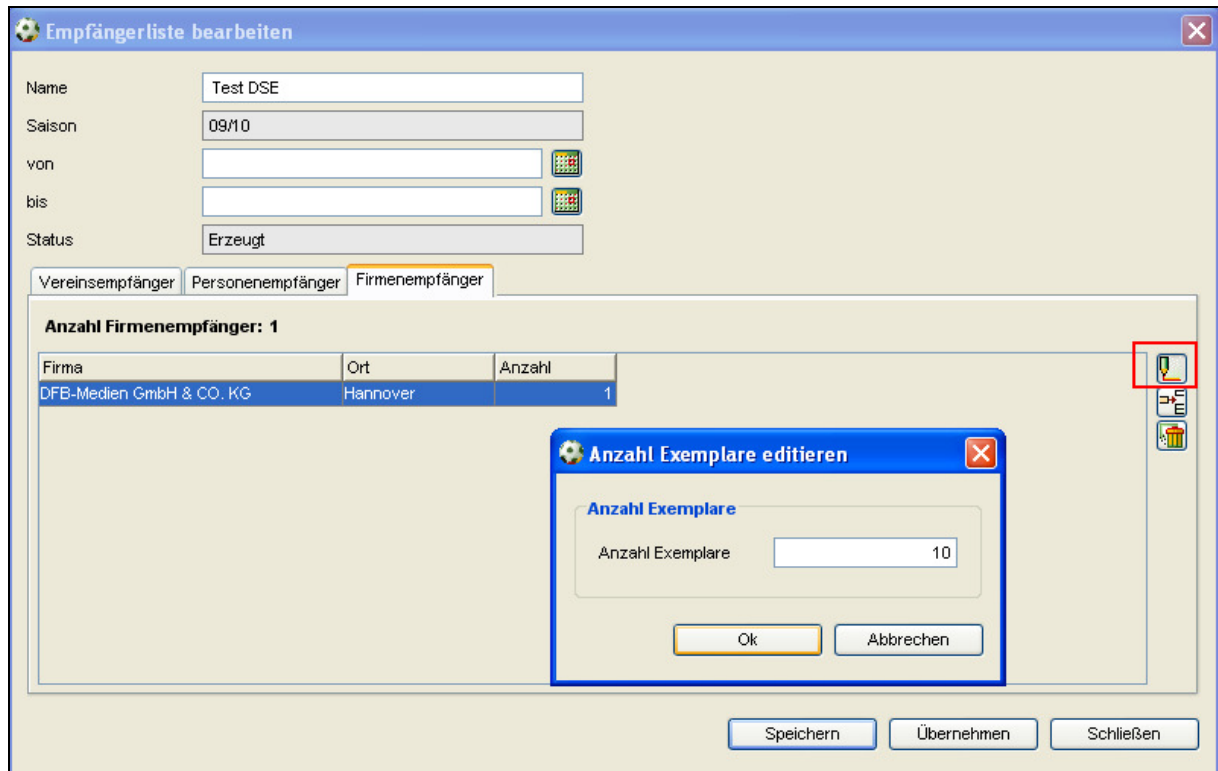
2.1 Änderungen an den Flags der Vereinsadressen – Datenschutz

Um den Anforderungen an den Datenschutz gerecht zu werden, wird der Umgang und die Veröffentlichung von Adressen über den DFBnet Meldebogen erweitert. Über entsprechende Flags muss der Anwender kennzeichnen, dass der Erfassung und gegebenenfalls auch der Veröffentlichung von Adressen durch den Adressinhaber zugestimmt wurde. Öffnet der berechtigte Anwender nun den Dialog der Vereinsstammdaten soll er dazu verpflichtet werden, das entsprechende Flag zu setzen, ansonsten sind weitere Änderungen an den Stammdaten nicht möglich.

2.2 Postanschrift des Vereins von der Art „Vereinsadresse“

Bei der Postanschrift von der Art „Vereinsadresse“ handelt es sich im Regelfall nicht um eine Personenadresse. Bei dem Feld „Adresszusatz“ handelt es sich um ein Freitextfeld. Das bereits etablierte Flag „Keine Veröffentlichung im Internet“ an der offiziellen Vereinsanschrift wird durch folgenden Hinweistext ersetzt:

Die hier angegebenen Kontaktdaten stellen die offizielle Adresse dar, die der Verein zur Kommunikation dem Landesverband meldet. Sie wird auch in Adressverzeichnissen verwendet, die u.a. auch im Internet (z.B. Homepage des Landesverbandes, fussball.de) veröffentlicht werden. Bei Personenadressen bestätigt der Verein mit der Erfassung, dass der Adressinhaber dieser Nutzung zugestimmt hat. Ohne die Zustimmung darf eine Personenadresse nicht erfasst werden.

Zusätzlich werden zwei Flags mit folgenden Bezeichnungen bereitgestellt:

- Adresszusatz enthält keine Personendaten
- Ansprechpartner im Adresszusatz hat dieser Nutzung zugestimmt



Allgemein Vereinsfunktionen Vereinssteckbrief Spielstätten

Postanschrift

Art der Adresse: Vereinsadresse Achtung, bitte beachten Sie den Hinweis indem Sie mit dem Cursor auf die Auswahlliste zeigen!

Name: AC Azzurri Mössingen

Adresszusatz: Herr Mustermann

Land/PLZ/Ort: D 12345 Testort

Strasse: Teststr. 5

Ortsteil:

Nachrichten bevorzugt: per Post

Telefon 1 (privat)

Telefon 2 (geschäftlich)

Fax:

Mobil:

Email:

Die hier angegebenen Kontaktdaten stellen die offizielle Adresse dar, die der Verein zur Kommunikation dem Landesverband meldet. Sie wird auch in Adressverzeichnissen verwendet, die u.a. auch im Internet (z.B. Homepage des Landesverbandes, fussball.de) veröffentlicht werden.

Bei Personenadressen bestätigt der Verein mit der Erfassung, dass der Adressinhaber dieser Nutzung zugestimmt hat. Ohne die Zustimmung darf eine Personenadresse nicht erfasst werden.

Erklärung zum Datenschutz in DFBnet

Adresszusatz enthält keine Personendaten

Ansprechpartner im Adresszusatz hat dieser Nutzung zugestimmt

Abbildung 5 – Postanschrift des Vereins „Vereinsadresse“

Eines der beiden Flags muss durch den Anwender gesetzt werden, damit die Adresse gespeichert werden kann. Wird das Flag nicht vom Anwender gesetzt, wird eine entsprechende Hinweismeldung angezeigt:

„Ohne Zustimmung darf eine Personenadresse nicht erfasst werden. Bitte pflegen Sie das entsprechende Kennzeichen an der offiziellen Vereinsadresse.“

Das Flag muss durch den Anwender bei der nächsten Änderung der Stammdaten über den DFBnet Meldebogen nachgepflegt werden. Bei den Vereinsadressen mit leeren Adresszusätzen oder mit einem der im Folgenden aufgeführten Inhalte wurde das Flag „Adresszusatz enthält keine Personendaten“ von DFB-Medien automatisch gesetzt.

- Geschäftsstelle
- Abt. Fußball



DFB-MEDIEN

- Geschäftsstelle keine Anschrift vorhanden
- x
- Abteilung Fußball
- Sportbüro
- Fußballabteilung
- Abt. Fussball
- Geschäftsstelle Abt. Fußball
- Geschäftsstelle
- Sportplatz
- Abteilung Fussball

Mit einem Klick auf den Link mit der Bezeichnung „Erklärung zum Datenschutz in DFBnet“ navigiert der Anwender auf eine neue Seite mit Auszügen aus der Satzung des DFB Abschnitt VIII „Datenverarbeitung und Datenschutz“. Falls Ihr Verband individuelle Anpassungen des Inhaltes benötigt, bitten wir um Ihre Rückmeldung.

2.3 Postanschrift des Vereins von der Art „Funktionsadresse“

Bei der Postanschrift von der Art „Funktionsadresse“ handelt es sich um eine Personenadresse, die als Vereinsanschrift verwendet wird. Das bereits etablierte Flag „Keine Veröffentlichung im Internet“ an der offiziellen Vereinsanschrift wird in diesem Kontext durch folgenden Hinweistext ersetzt:

Die hier angegebenen Kontaktdaten stellen die offizielle Adresse dar, die der Verein zur Kommunikation dem Landesverband meldet. Sie wird auch in Adressverzeichnissen verwendet, die u.a. auch im Internet (z.B. Homepage des Landesverbandes, fussball.de) veröffentlicht werden. Mit der Erfassung einer Funktionsadresse (Personenadresse) bestätigt der Verein, dass der Adressinhaber dieser Nutzung zugestimmt hat. Ohne die Zustimmung darf die Personenadresse nicht erfasst werden.

Zusätzlich muss der Anwender über ein bereitgestelltes Flag mit der Bezeichnung „Zustimmung erteilt“ die Eingabe bestätigen, ansonsten ist die weitere Pflege von Stammdaten am Verein nicht möglich.



Allgemein Vereinsfunktionen Vereinssteckbrief Spielstätten

Postanschrift Person zuordnen

Art der Adresse: Funktionsadresse Achtung, bitte beachten Sie den Hinweis indem Sie mit dem Cursor auf die Auswahlliste zeigen!

Name: FC Hechingen
Adresszusatz: Max Mustermann
Land/PLZ/Ort: D 12345 Musterdorf
Strasse: Musterstr.1
Ortsteil:
Nachrichten bevorzugt: per Post
Telefon 1 (privat)
Telefon 2 (geschäftlich)
Fax:
Mobil:
Email: orgatest@dfbnet.de

Die hier angegebenen Kontaktdaten stellen die offizielle Adresse dar, die der Verein zur Kommunikation dem Landesverband meldet. Sie wird auch in Adressverzeichnissen verwendet, die u.a. auch im Internet (z.B. Homepage des Landesverbandes, fussball.de) veröffentlicht werden.

Mit der Erfassung einer Funktionsadresse (Personenadresse) bestätigt der Verein, dass der Adressinhaber dieser Nutzung zugestimmt hat. Ohne die Zustimmung darf die Personenadresse nicht erfasst werden.

[Erklärung zum Datenschutz in DFBnet](#)

Zustimmung erteilt

Abbildung 6 – Postanschrift des Vereins „Funktionsadresse“

Auch in diesem Kontext erscheint die bereits erwähnte Hinweismeldung, falls das Flag vom Anwender nicht bestätigt wurde.

„Ohne Zustimmung darf eine Personenadresse nicht erfasst werden. Bitte pflegen Sie das entsprechende Kennzeichen an der offiziellen Vereinsadresse.“

Eine entsprechende Verlinkung zur „Erklärung zum Datenschutz in DFBnet“ wird auch im Bereich der Funktionsadresse angeboten.



DFB-MEDIEN

3. **Abbildungsverzeichnis**

Abbildung 1 – Bereich „Meine Arbeitsgruppen“	3
Abbildung 2 – Arbeiten mit Firmenkontakten	4
Abbildung 3 –Firmenkontakte in Verteilern	5
Abbildung 4 – Firmenkontakte in Abo-Listen.....	6
Abbildung 5 – Postanschrift des Vereins „Vereinsadresse“	8
Abbildung 6 – Postanschrift des Vereins „Funktionsadresse“	10

4. **Bearbeitungshistorie**

Version	Wer	Wann	Was
1.0	Dennis Seliger	17.06.2010	Dokument erstellt
1.0	Dennis Seliger	22.06.2010	Dokument erweitert