



DFB Medien GmbH & Co. KG



# DFB Medien GmbH & Co. KG

<b>Freigabemitteilung Nr. 6</b>		• <b>DFBnet Vereinsmeldung V 1.5.0</b>		
<b>System:</b>		<b>DFBnet</b>	Epost, Vereinsadresse , Abgabeverfahren	
<b>Speicherpfad/Dokument:</b>				
	<b>Erstellt:</b>	<b>Letzte Änderung:</b>	<b>Geprüft:</b>	<b>Freigabe:</b>
<b>Datum:</b>	11.03.2008	13.03.2008	13.03.2008	13.03.2008
<b>Version:</b>	1.0			
<b>Name:</b>	H.-J. Lehmann	H.-J. Lehmann	P. Smerzinski	P. Smerzinski

© 2008 DFB Medien GmbH & Co. KG

Alle Texte und Abbildungen wurden mit größter Sorgfalt erarbeitet, dennoch können etwaige Fehler nicht ausgeschlossen werden. Eine Haftung der DFB Medien, gleich aus welchem Rechtsgrund, für Schäden oder Folgeschäden, die aus der An- und Verwendung der in diesem Dokument gegebenen Informationen entstehen können, ist ausgeschlossen.

Das Dokument ist urheberrechtlich geschützt. Die Weitergabe sowie die Veröffentlichung dieser Unterlage, ist ohne die ausdrückliche und schriftliche Genehmigung DFB Medien nicht gestattet. Zuwiderhandlungen verpflichten zu Schadensersatz. Alle Rechte für den Fall der Patenterteilung oder der GM-Eintragung vorbehalten. Die in diesem Dokument verwendeten Soft- und Hardwarebezeichnungen sind in den meisten Fällen auch eingetragene Warenzeichen und unterliegen als solche den gesetzlichen Bestimmungen.



## Inhalt:

1	Einleitung.....	4
2	Funktionale Erweiterungen DFBnet Vereinsmeldung.....	4
2.1	Postanschrift Vereine/Personalisierung der Vereinsadresse.....	4
2.1.1	Funktionärstyp „Postanschrift“ .....	4
2.1.2	Datenfeld „Adressart“.....	4
2.1.3	Adressart ist „Vereinsadresse“ .....	5
2.1.4	Adressart ist „Funktionsadresse“ .....	5
2.1.4.1	Zuordnung einer Person zur Funktionsadresse.....	5
2.1.4.2	Aufheben einer Zuweisung „Postanschrift“ .....	5
2.1.4.3	Funktionsadresse speichern und anzeigen .....	5
2.1.5	Rücksetzen Adressart „Funktionsadresse“ auf „Vereinsadresse“ .....	6
2.1.6	Pflege des Funktionärstyp „Postanschrift“ .....	6
2.1.6.1	Der Funktionärstyp „Postanschrift“ war bereits zugewiesen.....	6
2.1.6.2	Änderungen am Funktionärstyp „Postanschrift“ speichern.....	6
2.1.6.3	Funktionärstyp „Postanschrift“ neu anlegen (hinzufügen) .....	7
2.2	Mannschaftsmeldung .....	8
2.3	Verbesserung des Abgabeverfahrens .....	8
2.3.1	Hinweis nach Bearbeitung von Mannschaftsdaten.....	8
2.3.2	Hinweis bei Verlassen der Mannschaftsmeldungen.....	8
2.3.3	Hinweis bei Abmeldung aus DFBnet Vereinsmeldung.....	9
2.3.4	Abgabe- und Änderungsstatus der Mannschaftsmeldungen .....	9
2.4	Amtszeit der Vereinsfunktionäre .....	9
2.5	Bestätigungsmail an elektronisches Postfach.....	10
2.6	Mannschaftsmeldebogen .....	10
2.7	Mannschaftsstatistik .....	11
2.8	Meldungsabfrage Mannschaftsmeldung je Mannschaftsartgruppe .....	11
2.9	Benutzerkennung (Groß-/Kleinschreibung) .....	11
2.10	Spielgemeinschaften.....	12
2.11	Spielstättensuche und -anzeige.....	13



### Abbildungsverzeichnis:

Abbildung 1	Adressart –Vereinsadresse- .....	4
Abbildung 2	Adressart –Funktionsadresse- .....	5
Abbildung 3	Hinweis –speichern Funktionsadresse-.....	5
Abbildung 4	Funktionsadresse „Postanschrift“ .....	6
Abbildung 5	Hinweis bei Änderung einer Personenadresse .....	7
Abbildung 6	Hinweis bei Anlage des Funktionärstyp „Postanschrift“ .....	7
Abbildung 7	Mannschaftsmeldung –Mannschaftsdaten- .....	8
Abbildung 8	Hinweismeldung –Änderung an Mannschaftsdaten-.....	8
Abbildung 9	Hinweismeldung –Nicht abgegebene Mannschaftsmeldung- .....	8
Abbildung 10	Hinweismeldung –Meldebogenabgabe- .....	9
Abbildung 11	Status der Meldebogenabgabe .....	9
Abbildung 12	Beginn der Amtszeit eines Vereinsfunktionärs.....	9
Abbildung 13	Bestätigungsmail an Postfach .....	10
Abbildung 14	Mannschaftsmeldebogen .....	10
Abbildung 15	Statistik Mannschaftszahlen.....	11
Abbildung 16	Erinnerungsmail Meldebogenabgabe an Vereine .....	11
Abbildung 17	Hinweis im Anmeldefenster .....	12
Abbildung 18	Ansicht Spielgemeinschaften .....	12
Abbildung 19	Textänderung Vereinsauswahl für Spielgemeinschaft .....	12
Abbildung 20	Druckansicht Spielgemeinschaften .....	12
Abbildung 21	Ansicht Anzeige der Spielstätten.....	13
Abbildung 22	Spielstättensuche .....	13
Abbildung 23	Ansicht Spielstättenliste –Ortsname- .....	14



## 1 Einleitung

Diese Freigabemittteilung enthält die Beschreibungen einer Reihe von funktionalen Erweiterungen, die für die Vereine und Geschäftsstellen eine erhebliche Verbesserung im Umgang mit dem Vereins- und Mannschaftsmeldungen sowie eine Erleichterung für die Arbeitsabläufe bedeutet.

## 2 Funktionale Erweiterungen DFBnet Vereinsmeldung

### 2.1 Postanschrift Vereine/Personalisierung der Vereinsadresse

Bei kleineren Vereinen ist die offizielle Vereinsanschrift (Postanschrift) oftmals die z.B. des 1. Vorsitzenden. Bei einer Änderung der Adresse des Funktionärs müssen heute mind. 2 Adressen gepflegt werden - die Vereinsadresse sowie die jeweilige Personen- und/oder Funktionärsadresse. Diese Mehrfachpflege ist fehleranfällig bzw. es besteht die Gefahr, dass die Änderung der Vereinsadresse vergessen wird. Ab sofort ist es im Vereinsmeldebogen möglich, die Pflege miteinander zu koppeln. Dazu müssen folgende Einstellungen vorgenommen werden.

#### 2.1.1 Funktionärstyp „Postanschrift“

Über die Verbandsverwaltung muss der Funktionärstyp „Postanschrift“ als „wird benötigt“ gekennzeichnet werden. Damit steht er dem Vereinsmeldebogen zur Nutzung zur Verfügung.

#### 2.1.2 Datenfeld „Adressart“

Über die allgemeinen Vereinsdaten wird die Vereinsadresse gepflegt. Die Unterscheidung, ob es sich bei der Vereinsadresse um eine reine Vereinsadresse oder um eine Funktionsadresse vom Typ „Postanschrift“ handelt, wird über das neue Datenfeld „Art der Adresse“ gesteuert. Ist der Funktionärstyp „Postanschrift“ über die Verbandsverwaltung nicht zugewiesen, entfällt diese Auswahlmöglichkeit.

Allgemein	Vereinsfunktionen	Spielstätten
<b>Postanschrift</b>		
Art der Adresse:	Vereinsadresse	
Name:	ASI Schwaikheim	
Adresszusatz:	Herr Tonino Tarantula	
Strasse:	Ladwigstr. 18	
PLZ/Ort:	76543 Schwaikheim	
Telefon 1 / Telefon 2:	07965-123456	
Fax:		
Mobil:	0171-1234567	
Email:		
Homepage:		

Abbildung 1 Adressart –Vereinsadresse-



### 2.1.3 Adressart ist „Vereinsadresse“

Diese Adressart ist die Standardeinstellung. Mit dieser Einstellung ändert sich am bisherigen Verfahren nichts und die Vereinsadresse kann vom Verein gepflegt werden.

### 2.1.4 Adressart ist „Funktionsadresse“

Hinter dieser neuen Funktion verbirgt sich das Verfahren die Vereinsadresse, bei einer Änderung der Daten des zugewiesenen Funktionärs, immer parallel zu den Personenstammdaten aktuell zu halten.

Dazu muss über die Auswahlliste die Adressart Funktionsadresse ausgewählt werden.

Hinter dem Button „Person zuordnen“ verbirgt sich die neue Funktion und damit die Zuordnung einer Personenadresse als offizielle Vereinsanschrift.

The screenshot shows a web interface with three tabs: 'Allgemein', 'Vereinsfunktionen', and 'Spielstätten'. The 'Vereinsfunktionen' tab is active. Below the tabs is a section titled 'Postanschrift'. Inside this section, there is a dropdown menu for 'Art der Adresse' currently set to 'Funktionsadresse'. Below that is a text field for 'Name' containing 'ASI Schwaikheim'. To the right of the 'Postanschrift' section is a button labeled 'Person zuordnen'.

Abbildung 2 Adressart –Funktionsadresse-

#### 2.1.4.1 Zuordnung einer Person zur Funktionsadresse

Im Anschluss an die Betätigung des Buttons „Person zuordnen“ wird die bekannte Personensuche aufgerufen. Die Suche wird im bisherigen Kontext verwendet.

Eine vorhandene Person kann zugewiesen und eine neue Person dazu erfasst werden.

Über den Button „Person zuweisen“ erfolgt an dieser Stelle implizit die Zuordnung der Person zum Funktionärstyp „Postanschrift“ und damit indirekt zur Vereinsadresse. Der Beginn der Amtszeit wird auf das Tagesdatum gesetzt.

#### 2.1.4.2 Aufheben einer Zuweisung „Postanschrift“

Die Aufhebung einer alten Zuweisung bewirkt die Begrenzung der Amtsperiode für den alten und den Beginn der Amtszeit des neuen Amtsinhabers. Der zuvor zugeordnete Vereinsfunktionär erhält ein Austrittsdatum. Das Eintrittsdatum des neuen Funktionärs wird auf das Tagesdatum gesetzt.

#### 2.1.4.3 Funktionsadresse speichern und anzeigen

Mit dem „Speichern“ wird die Zuordnung einer Personenadresse mit der Adressart „Funktionsadresse“ abgeschlossen. Eine Hinweismeldung muss vom Anwender bestätigt werden.



Abbildung 3 Hinweis –speichern Funktionsadresse-

Erst mit dem Betätigen des Button „OK“ wird die neue Vereinsadresse gespeichert.

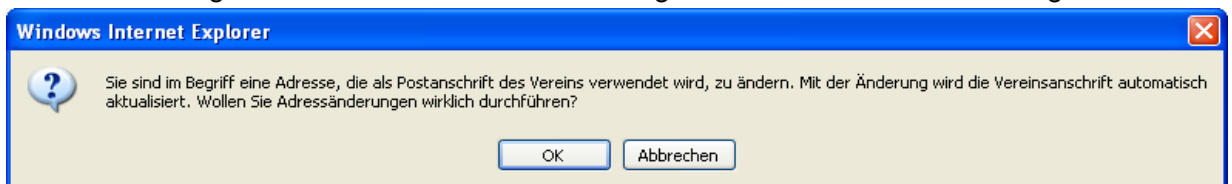

Über die Benutzerführung wird der Anwender auf den Ausgangspunkt zurückgeführt. Das Ergebnis wird angezeigt.

The screenshot shows a web form with the following elements:

- Navigation tabs: Allgemein, Vereinsfunktionen, Spielstätten
- Form title: Postanschrift
- Button: Person zuordnen
- Form fields:
  - Art der Adresse: Funktionsadresse (dropdown menu)
  - Name: ASI Schwaikheim
  - Adresszusatz: Kai Engelke
  - Strasse: Hahnstorfer Str. 105
  - PLZ/Ort: 23456 wasbüttel
  - Telefon 1 / Telefon 2: 7654/456789
  - Fax: 0511/760770229
  - Mobil: 0177/1234567
  - Email: (empty text box)
  - Homepage: (empty text box)

Abbildung 4 Funktionsadresse „Postanschrift“

### 2.1.5 Rücksetzen Adressart „Funktionsadresse“ auf „Vereinsadresse“

Die Aufhebung einer Zuweisung als „Funktionsadresse“ kann über die Allgemeinen Vereinsdaten jederzeit vorgenommen werden. Dazu muss die Adressart „Vereinsadresse“ ausgewählt werden. Der zuvor zugeordnete Vereinsfunktionär erhält ein Austrittsdatum. Alle Felder werden wieder überschreibbar und die reguläre Vereinsadresse kann eingetragen werden.

### 2.1.6 Pflege des Funktionärstyp „Postanschrift“

Im Dialog „Vereinsfunktionen“ können die Daten der Person, die ist als „Postanschrift“ und damit als offizielle Vereinsadresse, geändert werden. Der Bearbeitungsdialog ändert sich wie folgt:

#### 2.1.6.1 Der Funktionärstyp „Postanschrift“ war bereits zugewiesen

Die Personendaten der zugewiesenen Funktionäre, ergänzt um den Beginn der Amtszeit, werden angezeigt. Der Button „entfernen“ ist entfallen. Eine vorhandene „Postanschrift“ ist immer mit der Vereinsadresse gekoppelt und darf nur über die Änderung der Vereinsstammdaten gelöscht werden, indem die Adressart auf „Vereinsadresse“ zurückgesetzt wird.

Der Anwender kann die Daten der zugewiesenen Person bearbeiten.

#### 2.1.6.2 Änderungen am Funktionärstyp „Postanschrift“ speichern

Betätigt der Anwender seine Änderungen mit dem Button „speichern“ erscheint ein Hinweis der ihn auf die Tragweite seines Eingriffs hinweist:

080313_DFBnet-Vereinsmeldung-1 5 0 Freigabemittteilung.doc		Seite: 6 von 14
Status: in Abstimmung	Version: 1.0	13.03.2008

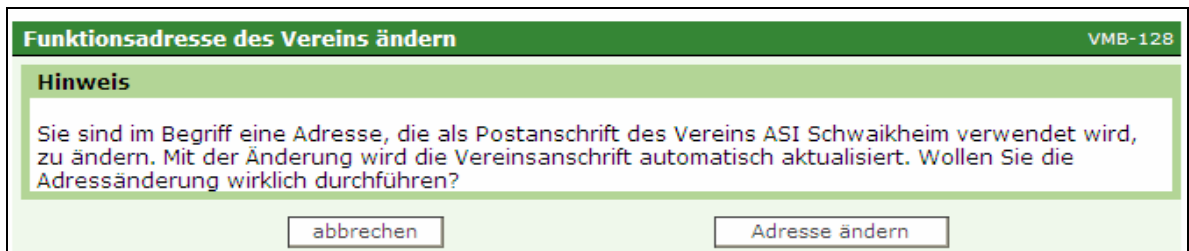

**Abbildung 5 Hinweis bei Änderung einer Personenadresse**

Erst mit der Bestätigung werden die geänderten Daten gespeichert und damit auch die verbundene Vereinsadresse verändert.

### 2.1.6.3 Funktionärstyp „Postanschrift“ neu anlegen (hinzufügen)

Die Vorgehensweise zur Anlage eines Vereinsfunktionärs entspricht den bereits etablierten Regeln mit einer Ausnahme. Wird ein Vereinsfunktionär vom Typ „Postanschrift“ Verein angelegt, ergibt sich das Funktionseintrittsdatum immer aus dem Tagesdatum.

Speichert der Anwender den Funktionärsdatensatz vom Typ „Postanschrift“ erscheint folgende Hinweismeldung:

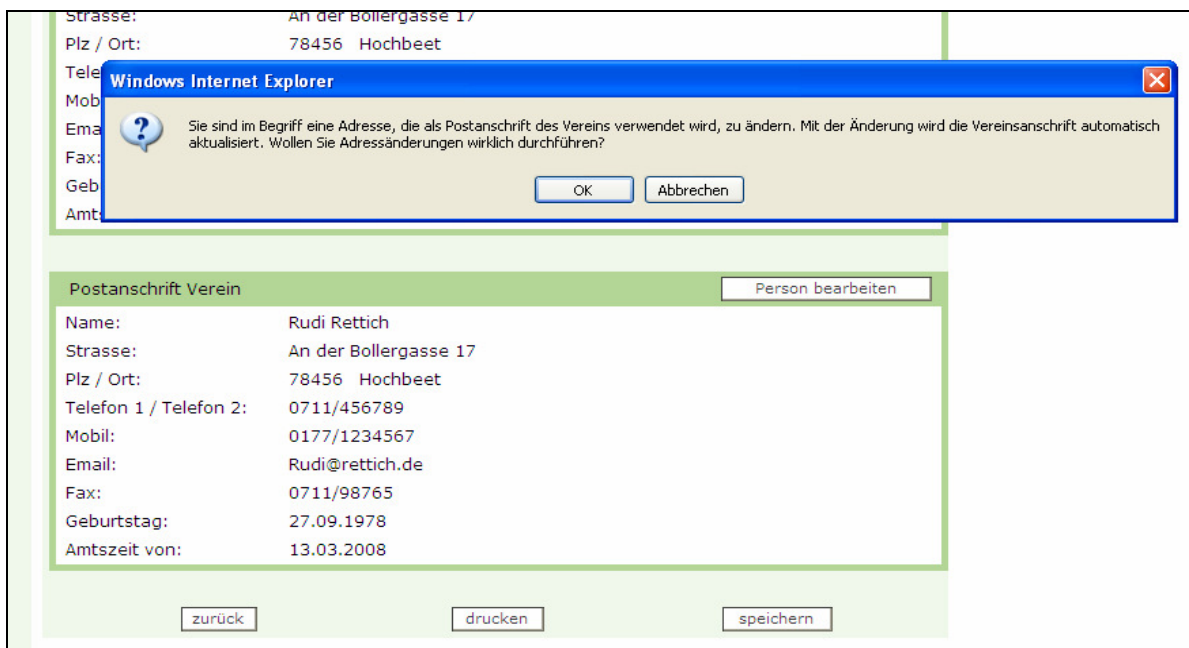

**Abbildung 6 Hinweis bei Anlage des Funktionärstyp „Postanschrift“**

Beantwortet der Anwender die Frage mit „Ja“ schließt sich der Hinweisdialog und die Speicherung des Funktionärsdatensatzes sowie die Änderung der Vereinsadresse werden vorgenommen.



## 2.2 Mannschaftsmeldung

Aus der Meldung der Mannschaftsdaten wurde die Erfassung des SMS – Codes entfernt.

<b>Mannschaftsdaten</b>	
Mannschaftsart:	Herren
gewünschte Spielklasse:	Kreisliga A; Kreisliga
Mannschaft:	1. Mannschaft
Mannschaftsname:	Schorndorf I
Lizenzmannschaft:	<input type="checkbox"/>

Abbildung 7 Mannschaftsmeldung –Mannschaftsdaten-

## 2.3 Verbesserung des Abgabeverfahrens

Hinter den Funktionen „speichern“ und „abgeben“ von Mannschaftsmeldungen stehen unterschiedliche Tätigkeiten und Arbeitsabläufe. Das Erfassen/Ändern von Mannschaftsmeldungen kann mehrfach und je Mannschaftsartgruppe durchgeführt werden.

Das Abgabeverfahren wird in dieser Version durch zusätzliche Maßnahmen unterstützt, die im Folgenden beschrieben sind.

### 2.3.1 Hinweis nach Bearbeitung von Mannschaftsdaten

Wird der Bereich einer Mannschaftsmeldung von einem Vereinsmelder mit dem Button „zurück“ verlassen erscheint grundsätzlich der Hinweis:



Abbildung 8 Hinweismeldung –Änderung an Mannschaftsdaten-

### 2.3.2 Hinweis bei Verlassen der Mannschaftsmeldungen

Wird der Bereich einer Mannschaftsmeldung vom Vereinsmelder mit dem Button „zurück“ verlassen und wurde eine Mannschaftsmeldung erfasst, erinnert ein Hinweis an die Abgabe der Mannschaftsmeldung.

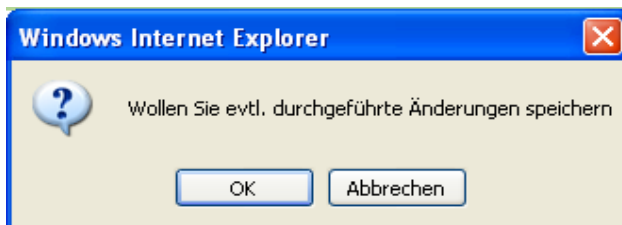

Abbildung 9 Hinweismeldung –Nicht abgegebene Mannschaftsmeldung-



### 2.3.3 Hinweis bei Abmeldung aus DFBnet Vereinsmeldung

Wurde eine Mannschaftsmeldung geändert oder neu erfasst und gespeichert aber nicht abgegeben wird der Anwender bei Verlassen von DFBnet Vereinsmeldung mit folgendem Hinweis auf die Abgabe hingewiesen:

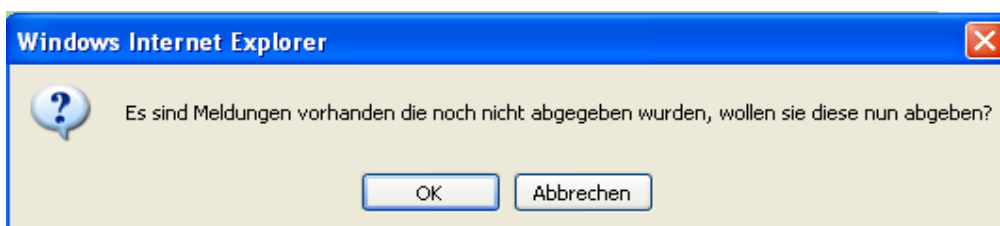

Abbildung 10 Hinweismeldung –Meldebogenabgabe-

### 2.3.4 Abgabe- und Änderungsstatus der Mannschaftsmeldungen

In der Übersicht der Meldebogenabgabe wird je Mannschaftsartgruppe, über die vorher beschriebenen Maßnahmen hinaus, der Status der Mannschaftsmeldungen dokumentiert. Hier kann der Anwender erkennen ob die Abgabe des Meldebogens erfolgt ist und/oder ob Änderungen vorgenommen, aber nicht abgegeben wurden.

Vereinsdaten				
<a href="#">Vereinsstammdaten</a>				
Mannschaftsmeldebögen				
Gruppe	Zeiträume	abgegeben	geändert	keine Meldung
<a href="#">Herren</a>	(Meldezeitraum von 01.10.2007 bis 31.03.2008)	<input checked="" type="checkbox"/>	<input checked="" type="checkbox"/>	<input type="checkbox"/>
<a href="#">Junioren</a>	(Meldezeitraum von 01.10.2007 bis 31.03.2008)	<input type="checkbox"/>	<input type="checkbox"/>	<input checked="" type="checkbox"/>
<a href="#">Frauen</a>	(Meldezeitraum von 01.10.2007 bis 31.03.2008)	<input type="checkbox"/>	<input type="checkbox"/>	<input checked="" type="checkbox"/>
<a href="#">Juniorinnen</a>	(Meldezeitraum von 01.10.2007 bis 31.03.2008)	<input type="checkbox"/>	<input type="checkbox"/>	<input checked="" type="checkbox"/>
<a href="#">Freizeit</a>	(Meldezeitraum von 01.10.2007 bis 31.03.2008)	<input type="checkbox"/>	<input type="checkbox"/>	<input checked="" type="checkbox"/>
<a href="#">alte Senioren</a>	(Meldezeitraum von 01.10.2007 bis 31.03.2008)	<input type="checkbox"/>	<input type="checkbox"/>	<input checked="" type="checkbox"/>

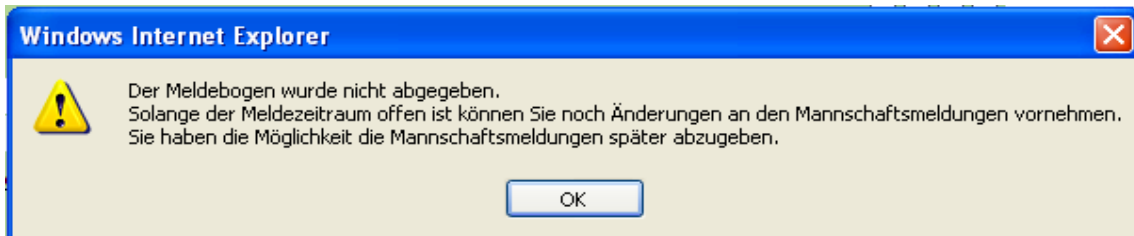
Abbildung 11 Status der Meldebogenabgabe

## 2.4 Amtszeit der Vereinsfunktionäre

Der Beginn der Amtszeit eines Funktionärs wird nun im Fenster Vereinsdaten > Vereinsfunktionäre zu jedem Amtsträger gezeigt.

Betreuer Mädchenfußball		<input type="button" value="entfernen"/>	<input type="button" value="Person bearbeiten"/>	<input type="button" value="Andere Person"/>
Name:	Rudi Rettich			
Strasse:	An der Bollergasse 17			
Plz / Ort:	78456 Hochbeet			
Telefon 1 / Telefon 2:	0711/456789			
Mobil:	0177/1234567			
Email:	Rudi@rettich.de			
Fax:	0711/98765			
Geburtstag:	27.09.1978			
Amtszeit von:	01.03.2008			

Abbildung 12 Beginn der Amtszeit eines Vereinsfunktionärs



## 2.5 Bestätigungsmail an elektronisches Postfach

Bei der Abgabe von Mannschaftsmeldungen kann eine Bestätigungsmail an den Vereinsmelder gesendet werden. Standardmäßig wird dort die Mailadresse des angemeldeten Benutzers vorgeblendet. Ist im Verband das Elektronische Postfach im Einsatz wird an dieser Stelle zusätzlich und mit Priorität der Versand in das Elektronische Postfach vorgeschlagen.

Der Mannschaftsmeldebogen wird als Anlage zur Email mit versandt.

**gemeldete Mannschaften für Saison 08/09**

zurück abgeben neue Meldung

<input type="checkbox"/>	Name	Art	Spielklasse	Nummer	Saison
<input type="checkbox"/>	Schorndorf I	Herren	Kreisliga A; Kreisliga	1	08/09
<input type="checkbox"/>	Schorndorf II	Herren	Kreisliga C	2	08/09

Meldung löschen

Seite 1 / 1 (2 Treffer insgesamt)

zurück abgeben neue Meldung

Bestätigungsemail an E-Postfach senden  
 Bestätigungsemail senden an

Abbildung 13 Bestätigungsmail an Postfach

## 2.6 Mannschaftsmeldebogen

Aus dem Mannschaftsmeldebogen wurde die Zeile mit dem SMS – Code entfernt. Der Mannschaftsmeldebogen wird als Anlage zu einer Benachrichtigung über Email mit versandt.

http://test.dfbnet.org/vmb/servlet/com.teamware.xml.XMLToPdfServlet?Class=dfb.sport.meldebogen. - Windows Internet Explorer

http://test.dfbnet.org/vmb/servlet/com.teamware.xml.XMLToPdfServlet?Class=dfb.sport.meldebogen.reports.bo.MeldebogenMannschaftsmeldung

Kopie speichern Suchen Auswählen 154% Adobe Reader 7.0

**DFBnet** **Württembergischer Fußball-Verband**  
 Amtlicher Meldebogen Spieljahr 08/09 Herren

Vereins-Nr.:	Vereinsname
35001580	ASGI Schorndorf

Mannschaftsdaten	
Mannschaftsart	Herren
Spielklasse	Kreisliga C
Mannschaftsnummer	2
Mannschaftsname	Schorndorf II
Lizenzmannschaft	nein

Abbildung 14 Mannschaftsmeldebogen





Abbildung 17 Hinweis im Anmeldefenster

## 2.10 Spielgemeinschaften

Hier wurden einige erklärende Texte und die Anzeige der Spielgemeinschaften geändert. Die Anzahl der Spieler, der zur Spielgemeinschaft gehörenden Mannschaften, ist ein Kannfeld und muss nicht mehr eingegeben werden.

Abbildung 18 Ansicht Spielgemeinschaften

Der erklärende Text „Mannschaft aus der Spielgemeinschaft löschen“ wurde geändert, da es sich ja nicht um eine Mannschaftslöschung handelt.

Vereinsname	Nr.	Spielgebiet	PLZ	Ort	Aktion
ASG ALTENKIRCHEN	41000002	Kreis Westerwald/Sieg	31275	Lehrte	

Abbildung 19 Textänderung Vereinsauswahl für Spielgemeinschaft

In der Funktion „Spielgemeinschaft hinzufügen“ wurde der Hinweis auf die Zuweisung ebenfalls geändert und beschreibt nun konkreter die vom Vereinsmelder durchzuführende Tätigkeit.

41000002	ASG ALTENKIRCHEN	A-Junioren	1	10	41000484	WIEDBACHT.SPFR.NEITERSEN	9
		JSG Neitersen			41000022	SPVGG. OBERK.-ALTERKÜLZ	9
					41000815	ELBTALER SPFR. KAUSEN	0
					41000921	SSV ALMERSB.-FLUTERSCHEN	5
					41000177	EINTRACHT GUCKHEIM	4
		A-Junioren			2	10	41000921
JSG Neitersen II	41000484	WIEDBACHT.SPFR.NEITERSEN	7				

Abbildung 20 Druckansicht Spielgemeinschaften

080313_DFBnet-Vereinsmeldung-1 5 0 Freigabemitteilung.doc		Seite: 12 von 14
Status: in Abstimmung	Version: 1.0	13.03.2008



Die Darstellung der Spielgemeinschaft in der Druckfunktion wurde um den Mannschaftsnamen und die Mannschaftsnummer erweitert. Die Anzahl der Spieler aus der federführenden Mannschaft wird nun nur noch einmalig gezeigt.

## 2.11 Spielstättensuche und -anzeige

Die im Baan – System vorhandenen Spielfelder werden nun in den Spielbetrieb übernommen und sind deshalb im Vereinsmeldbogen automatisch vorgeblendet. Damit müssen sie vom Vereinsmelder nicht explizit gesucht und zugewiesen werden.

Name:	Typ:	Strasse:	PLZ:	Ort:
<input type="checkbox"/> Dernaue Hartplatz	Hartplatz	SPORTPLATZ	53507	DERNAUE
<input type="checkbox"/> Ahrbrück Hartplatz	Hartplatz	SPORTPLATZ	53506	AHRBRÜCK
<input type="checkbox"/> Hönningen Hartplatz	Hartplatz	SPORTPLATZ	53506	HÖNNINGEN
<input type="checkbox"/> A-Platz Sülze	Rasenplatz	Dahlhofsweg	29303	Bergen-Sülze

Abbildung 21 Ansicht Anzeige der Spielstätten

Der Ort und der Ortsteil sind in den Spielstättendaten separat gespeichert. Die Suche nach einer Spielstätte muss deshalb in beiden Feldern und getrennt erfolgen. D.h. es muss bei einer Suche entweder mit dem Ort oder dem Ortsteil gesucht werden. Eine Suche mit dem kompletten Ortsnamen kann somit keinen Treffer haben. Beispiel:

Die Spielstätte befindet sich in Köln – Dellbrück. Es kann nach Köln oder nach Dellbrück gesucht werden um die entsprechende(n) Spielstätte(n) zu finden.

**Info**  
Die Suche über den Ort sollte mit dem Ort selbst oder dem Ortsteil erfolgen.

**Spielstätten** VMB-105

**Spielstättenliste**

Name:  Ort:  PLZ:  [Suche](#)

Abbildung 22 Spielstättensuche

Ein entsprechender Hinweis wird als Info im Fenster gezeigt.



Meldebogen		Spielstätten					VMB-105
 Meldebogen Vereinsdaten Abgabepf. Meldungsabfr. Meldungsliste Erw. Meldedaten Spielgem.	<b>Spielstättenliste</b>						
	Name:		Ort:		PLZ:		
	<input type="text"/>		<input type="text" value="köln"/>		<input type="text"/>		
	<input type="button" value="Suche"/>						
	Δ Name	Typ	Strasse	Plz	Ort		
	Adler Dellbrück	Hartplatz	Thurner Kamp	51069	KÖLN - Dellbrück		
	Aschenplatz	Hartplatz	Stammheimer Ring 130	51061	Köln		
	BSA Südstadion	Rasenplatz	Am Vorgebirgstor 2	50969	Köln		
Deutz 05	Hartplatz	Dr.-Simons-Str. 10	50679	KÖLN - Deutz			
FC-Sportpark	Rasenplatz	Club-Allee 1-3	50937	Köln			
Franz-Kremer-Stadion	Rasenplatz	Club-Allee 1-3	50937	Köln			
Nebenpl. 1, Franz-Kremer-Stad.	Kunstrasenplatz	Club-Allee 1-3	50937	Köln			

**Abbildung 23 Ansicht Spielstättenliste –Ortsname-**

In der Anzeige werden der Ort und der Ortsteil wieder zum Ortsnamen zusammengesetzt.

Hinweis:

In allen Auswertungen, Listen und Excel – Exports, wie Anschriftenliste, Adresstiketten, und Meldungsliste, wurde diese Änderung ebenfalls durchgeführt.

\*\*\*