



DFB-MEDIEN

Freigabemitteilung Nr. 34		Spielbericht im SpielPLUS		
System:		DFBnet	SpielPlus R3.90	
Speicherpfad/Dokument:		120413_DFBnet-Spielbericht-SpielPLUS-Freigabemitteilung-R3.90.doc		
	Erstellt:	Letzte Änderung:	Geprüft:	Freigabe:
Datum:	12.04.2012	13.04.2012 12:33	13.04.2012	13.04.2012
Version:	1.0	1.0	1.0	1.0
Name:	B. Pohl	B. Pohl	P. Smerzinski	P. Smerzinski

© 2012 DFB-Medien GmbH & Co. KG

Alle Texte und Abbildungen wurden mit größter Sorgfalt erarbeitet, dennoch können etwaige Fehler nicht ausgeschlossen werden. Eine Haftung der DFB-Medien, gleich aus welchem Rechtsgrund, für Schäden oder Folgeschäden, die aus der An- und Verwendung der in diesem Dokument gegebenen Informationen entstehen können, ist ausgeschlossen.

Das Dokument ist urheberrechtlich geschützt. Die Weitergabe sowie die Veröffentlichung dieser Unterlagen sind ohne die ausdrückliche und schriftliche Genehmigung DFB-Medien nicht gestattet. Zuwiderhandlungen verpflichten zu Schadensersatz. Alle Rechte für den Fall der Patenterteilung oder der GM-Eintragung vorbehalten.

Die in diesem Dokument verwendeten Soft- und Hardwarebezeichnungen sind in den meisten Fällen auch eingetragene Warenzeichen und unterliegen als solche den gesetzlichen Bestimmungen.



DFB-MEDIEN

Management Summary

Im DFBnet Spielbericht R3.90 wurden zwei Verbesserungen in der Spielberechtigungsliste und der Spielereinsatzstatistik vorgenommen.

Inhalt:

1.	Spielberechtigungsliste.....	3
1.1	Warnungsmeldung bei offener Sperre	3
1.1.1	Inaktiv setzen in der Detailbearbeitung der Spielerdaten	3
1.1.2	Inaktiv setzen in der Spielerzuordnungsliste	4
2.	Statistiken	5
2.1	Spielereinsatzstatistik.....	5



1. Spielberechtigungsliste

1.1 Warnungsmeldung bei offener Sperre

Wird ein Spieler auf der Spielberechtigungsliste inaktiv gesetzt und er hat eine offene Sperre, kommt jetzt eine Warnungsmeldung, dass für den Spieler keine Ableistungen mehr erzeugt und gespeichert werden. In der Vergangenheit hat es immer wieder Fälle gegeben, dass Spieler vom Verein bei längeren Verletzungspausen inaktiv gesetzt wurden und dann später nach wieder aktiv setzen die offene Sperre wieder angezeigt wurde.

Jetzt erhält der Anwender (alle Rollen mit Änderungsberechtigung) eine Warnungsmeldung und es liegt in seiner Hand, ob er das inaktiv setzen ausführt oder nicht. Das System darf die Aktion nicht verhindern, denn im Fall des Vereinswechsels ist das inaktiv setzen notwendig und richtig.

Im Gegenzug erhält der aufnehmende Verein bei Aufnahme auf seine Spielberechtigungsliste einen Hinweis auf eine offene Sperre und kann diese dann übernehmen (dieses Feature ist schon seit einiger Zeit implementiert und im Handbuch beschrieben).

1.1.1 Inaktiv setzen in der Detailbearbeitung der Spielerdaten

Die erste Möglichkeit, den Spieler inaktiv zu setzen, ist über die Detailbearbeitung der Spielerdaten aus der Spielberechtigungsliste.

The screenshot shows the 'Spieler bearbeiten' (Edit Player) interface. The top navigation bar includes 'Integrations-System', 'Spielberechtigungslisten bearbeiten >> Spielberechtigungsliste >> Spieler bearbeiten', and the user ID 'sbo204'. Below the navigation, there is a section for 'Aktuelle Auswahl' (Current Selection) with 'Saison: 2011 / 2012', 'Staffel: Regionalliga Nord', and 'Mannschaft: Hamburger SV II'. The main area is titled 'Daten des Spielers bearbeiten' (Edit Player Data) and contains various input fields for player information such as Name (Bertram), Vorname (Sören), Geb. Datum (05.06.1991), FIFA-Nationalität (GER-Deutschland), and Status (L:). A modal dialog box titled 'Meldung von Webseite' (Warning from Website) is overlaid on the form, containing the text: 'Wenn der Spieler inaktiv gesetzt wird, dann werden keine Ableistungen für die offene Sperre gespeichert!' (When the player is set inactive, no performances for the open suspension will be saved!). The dialog has 'OK' and 'Abbrechen' (Cancel) buttons. At the bottom of the interface, there are buttons for 'Zurück', 'Historie', 'aktiv setzen', 'inaktiv setzen', 'Löschen', and 'Speichern'.

Bei *OK* wird das inaktiv setzen ausgeführt, bei *Abbrechen* nicht.



1.1.2 Inaktiv setzen in der Spielerzuordnungsliste

Die zweite Möglichkeit, den Spieler inaktiv zu setzen, ist über die Spielerzuordnungsliste durch Setzen des Häkchens in der Spalte Inaktiv und anschließendem Speichern. Hier kann aus technischen Gründen keine Nachfrage erfolgen, d.h. der Spieler wird inaktiv gesetzt, aber in der Hinweiszeile im Kopfteil wird ein entsprechender Hinweis ausgegeben, siehe Abbildung.

Integrations-System Spielberechtigungslisten bearbeiten >> Spielberechtigungsliste >> Spielerzuordnung sbo205

Hier können Sie Spieler ihrer Mannschaft zuordnen

Fehler (rot) / Warnung (schwarz)

- Wenn der Spieler inaktiv gesetzt wird, dann werden keine Ableistungen für die offene Sperre gespeichert! Folgende Spieler/innen haben eine offene Sperre: Greyer, Hartmut

Aktuelle Auswahl

Saison: 2011 / 2012 Staffel: **Oberliga NOFV-Oberliga Süd** Mannschaft: **FC Carl Zeiss Jena II**

Auswahlfilter

Status: Lizenzspieler Vertragsspieler Amateur

Alter: von: bis: Stichtag:

Name:

Aktiv Inaktiv Zugeordnet Nicht zugeordnet Nur einsetzbare

Spielerzuordnung

Spielberechtigte Spieler (66)						Zuordnung zur Mannschaft (aktiv 45)								
Name	Vorname	Geb. Datum	A	Passnr.	Frei hol.	Status	Nat.	N-EU	A-E	ja	Daten-In-quelle	Aktiv/Inaktiv	Dubletten	
FC Carl Zeiss Jena e.V.														
Eckhoff	Uwe	01.09.1990	21			VS	GER			<input checked="" type="checkbox"/>	Pass	<input type="checkbox"/>	01.08.2011	<input type="checkbox"/>
Fehse	Marko	27.12.1968	43			A	GER			<input type="checkbox"/>	Pass	<input type="checkbox"/>		<input type="checkbox"/>
Fey	Jan	06.02.1993	19			A	GER			<input checked="" type="checkbox"/>	Pass	<input type="checkbox"/>	01.08.2011	<input type="checkbox"/>
Freitag	Mario	22.02.1990	22			VS	GER			<input checked="" type="checkbox"/>	Pass	<input type="checkbox"/>	01.08.2011	<input type="checkbox"/>
Frischmuth	Michael	01.02.1989	23			VS	GER			<input checked="" type="checkbox"/>	Pass	<input type="checkbox"/>	04.08.2011	<input type="checkbox"/>
Funck	Thorsten	28.04.1987	24			VS	CRO			<input checked="" type="checkbox"/>	Pass	<input type="checkbox"/>	28.09.2011	<input type="checkbox"/>
Gentner	Ralph	18.07.1990	21			VS	GER			<input checked="" type="checkbox"/>	erf.	<input checked="" type="checkbox"/>	10.08.2011	<input type="checkbox"/>
Greyer	Hartmut	21.05.1992	19			VS	GER			<input checked="" type="checkbox"/>	Pass	<input checked="" type="checkbox"/>		<input type="checkbox"/>



2. Statistiken

2.1 Spielereinsatzstatistik

In der Spielereinsatzstatistik (Detail) in beiden Varianten mit/ohne Nichteinsätze werden jetzt in der CSV-Datei drei neue Spalten ausgegeben.

1. Nationalität des Spielers aus den Personendaten
2. FIFA-Nationalität des Spielers aus den Spielerdaten in der Spielberechtigungsliste
3. ein zusammengesetztes Feld (KEY) aus Name Vorname Geburtsdatum zur eindeutigen Identifikation des Spielers über eine Spalte

Die Informationen zur Nationalität und FIFA-Nationalität sind nützlich für die Förderung von Talenten bzw. der Ermittlung des Anteils von inländischen Spielern.

Mit Hilfe des zusammengesetzten Felds KEY und der Funktion PIVOT im MS-EXCEL kann man jetzt eine Spielereinsatzmatrix erzeugen, die eine übersichtliche Darstellung der Einsätze der Spieler an den einzelnen Spieltagen bietet.

Hier eine kleine Anleitung zum Vorgehen:

1. Die CSV-Datei im EXCEL öffnen bzw. importieren und als XLS speichern.
2. Über die Funktion Daten – Pivot-Table und Pivot-Chart den Assistenten zur Erstellung einer Pivot-Tabelle starten.

y	Lukas	21.08.2011	11:00	1. FC Lokomi	Ja	7	Frauen Bunde	890069006
y	Lukas	14.08.2011	14:00	1. FC Lokomi	Ja	7	DFB-Pokal Fi	870047010
zadel	Vanessa	13.11.2011	14:00	1. FC Lokomi	Ja	10	Frauen Bunde	890069053
zadel	Vanessa	06.11.2011	13:30	1. FC Lokomi	Ja	10	Frauen Bunde	890069047
zadel	Vanessa	28.10.2011	14:00	1. FC Lokomi	Ja	10	DFB-Pokal Fi	870142017
zadel	Vanessa							890069041
zadel	Vanessa							890069031
zadel	Vanessa							890069029
zadel	Vanessa							890069021
zadel	Vanessa							870142001
zadel	Vanessa							890069017
zadel	Vanessa							890069011
zadel	Vanessa							890069006
zadel	Vanessa							870047010
	Jan-Hendrik							890069056
	Jan-Hendrik							890069049
	Jan-Hendrik							890069045
	Jan-Hendrik							870142023
	Jan-Hendrik							890069038
	Jan-Hendrik							890069035
	Jan-Hendrik							890069026
	Jan-Hendrik							890069019
	Jan-Hendrik							870142004
	Jan-Hendrik							890069009
	Jan-Hendrik	21.08.2011	14:00	1.FFC Turbini	Ja	10	Frauen Bunde	890069002
in	Andrea	12.11.2011	14:00	1. FFC Frank	Ja	9	Frauen 2. Bun	890070050

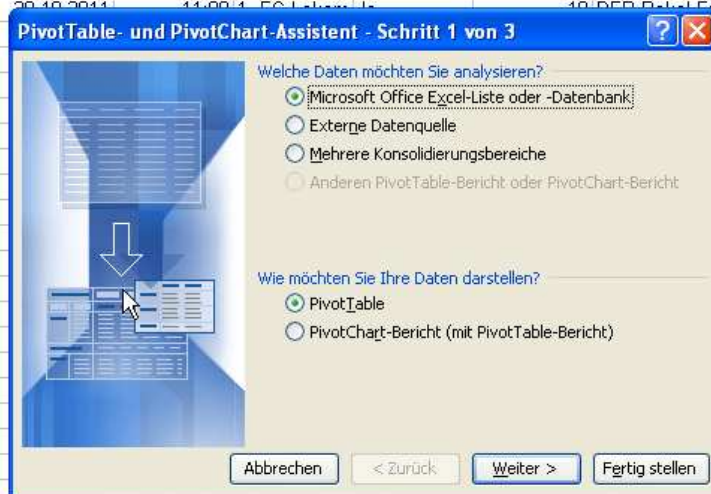

3. bei der Auswahl der Daten wird der gesamte Datenbereich vorbelegt

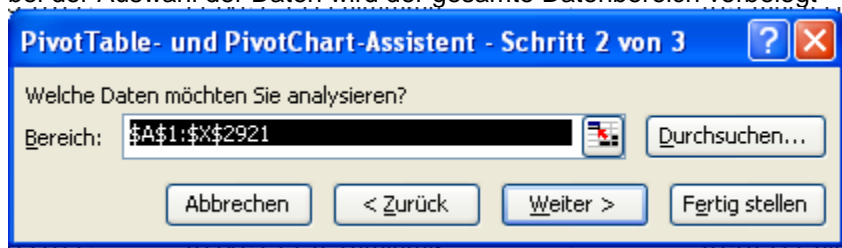



4. im dritten Schritt wird noch festgelegt, die Pivot-Tabelle in einem neuen Arbeitsblatt anzulegen.



5. nach Fertig stellen wird das Ergebnis im neuen Arbeitsblatt angezeigt. Hier zieht man den KEY in die Zeilen, das Anstoßdatum (oder den Spieltag, ...) in die Spalten und die Einsatzzeit in die Datenfelder und erhält dann eine einfache Einsatzmatrix.

Summe von EINSATZ-REAL	ANSTOSSDATUM					
KEY	04.07.2011	05.07.2011	07.07.2011	09.07.2011	13.08.2011	14.08.2011
Abujabal Christian 1981-03-21						
Adamsky Lukas 1966-12-16						
Aghajanzadeh Vanessa 1991-02-24						
Akbas Jan-Hendrik 1986-02-26						
Akermann Andrea 1993-09-26						
Allen Hannah 1990-08-15						
Alter Ralf 1982-11-09						
Amedov Michel 1986-01-18						
Antunovic Michael 1994-03-18						
Atakci Holger 1991-02-06						
Aydemir Lan 1990-04-09					7	
Babeck Ralf 1994-01-30						
Bartoszynski Frank 1981-11-03						
Bartsch Marvin 1993-06-07						
Baudis Maja 1984-12-12						
Bechtold Edis 1989-02-06						
Becker Alfred 1987-03-19						
Becker Steve 1985-01-31						
Beckmann Sebastian 1994-07-27						
Bega Patrick 1995-01-08						
Behrendt Stefan Georg 1982-09-09						
Bell Marzena 1993-08-11						
Benkendorf Lorena 1987-03-02						
Besic Thomas 1993-04-19						
Blohm Domenik 1980-04-18						
Boegl Dominik 1991-11-23						
Böhm Martin 1990-10-12						
Bott Sascha 1990-02-06						
Botterill Florian 1990-07-05						
Bourscheidt Valentino 1991-01-25						
Brand Julia 1992-05-25						
Brock Benny 1989-03-06						

Hinweise:

1. Will man nur die Einsatzdaten einer bestimmten Liga auswerten, kann man die Daten im Arbeitsblatt mit den Basisdaten entsprechend sortieren und nur den Datenbereich einer Liga bei der Erstellung der Pivot-Tabelle auswählen.
2. Bitte beachten Sie, dass die Erstellung einer Pivot-Tabelle im EXCEL versionsabhängig ist, d.h. in anderen Versionen von EXCEL kann das Vorgehen anders aussehen.
3. DFB-Medien ist bewusst, dass die Erstellung mittels EXCEL von den Anwendern zum einen die entsprechenden Microsoft-Lizenzen und zum anderen eine gewisse Vertrautheit im Umgang mit den Microsoft-Produkten erfordert. Der Change Request, über einen einfachen Weg eine Spielereinsatzmatrix in Form einer PDF-Ausgabe erstellen zu können, ist mit dieser Lösung nicht überflüssig geworden, bleibt also bestehen. Diese Lösung hier kann aber versierten Power-Usern bei ihrer täglichen Arbeit helfen.
