



# DFB-MEDIEN

<b>Freigabemitteilung Nr. 18</b>					<b>Version: 2.51</b>
<b>System:</b>		<b>DFBnet</b>			
<b>Speicherpfad/Dokument:</b>		<b>090430_DFBnet_Verband_2.51_Freigabemitteilung</b>			
	<b>Erstellt:</b>	<b>Letzte Änderung:</b>	<b>Geprüft:</b>	<b>Freigabe:</b>	
<b>Datum:</b>	30.04.2009	01.05.2009	01.05.2009	01.05.2009	
<b>Version:</b>	1.0	1.0	1.0	1.0	
<b>Name:</b>	Dennis Seliger	Dennis Seliger	Dirk Woll	Dennis Seliger	

© 2009 DFB Medien GmbH & Co. KG

Alle Texte und Abbildungen wurden mit größter Sorgfalt erarbeitet, dennoch können etwaige Fehler nicht ausgeschlossen werden. Eine Haftung der DFB Medien, gleich aus welchem Rechtsgrund, für Schäden oder Folgeschäden, die aus der An- und Verwendung der in diesem Dokument gegebenen Informationen entstehen können, ist ausgeschlossen.

Das Dokument ist urheberrechtlich geschützt. Die Weitergabe sowie die Veröffentlichung dieser Unterlage, ist ohne die ausdrückliche und schriftliche Genehmigung DFB Medien nicht gestattet. Zuwiderhandlungen verpflichten zu Schadensersatz. Alle Rechte für den Fall der Patenterteilung oder der GM-Eintragung vorbehalten.

Die in diesem Dokument verwendeten Soft- und Hardwarebezeichnungen sind in den meisten Fällen auch eingetragene Warenzeichen und unterliegen als solche den gesetzlichen Bestimmungen.



DFB-MEDIEN

## Zum Inhalt

<b>1.</b>	<b>Abbildung von Veranstaltungen der DFB-Mobile .....</b>	<b>3</b>
1.1	Allgemein .....	3
1.2	Erweiterung um neue Standardfunktionstypen.....	3
1.3	Veranstaltungen vom Typ DFB- Mobil.....	3
1.3.1	Karteireiter Allgemein beim DFB-Mobil.....	3
1.3.2	Karteireiter Zusatzinformationen .....	5
1.3.3	Karteireiter Teamer .....	5
1.4	Auswertungen von Veranstaltungen vom Typ DFB- Mobil.....	8
<b>2.</b>	<b>Erweiterung bereits bestehender Funktionalitäten .....</b>	<b>9</b>
2.1	Stammdaten am Verein .....	9
2.2	Mitgliedsbeitragsberechnung – Freier Artikel .....	9
2.3	Schiedsrichtergestellung.....	10
2.3.1	Anbindung der Schiedsrichteransetzung .....	10
2.3.2	Auswahl der Saison und des Stichtags im Berechnungslauf.....	11
<b>3.</b>	<b>Abbildungsverzeichnis .....</b>	<b>12</b>
<b>4.</b>	<b>Bearbeitungshistorie .....</b>	<b>12</b>



DFB-MEDIEN

## **1. Abbildung von Veranstaltungen der DFB-Mobile**

### **1.1 Allgemein**

Über die Komponente Veranstaltungsmanagement kann der berechtigte Benutzer neben den sonstigen Veranstaltungen mit der neuen Version auch Veranstaltungen im Rahmen des DFB- Mobil anlegen. Systemseitig werden keine festen Bereiche und Kategorien definiert, sondern die Anlage obliegt weiterhin den Mitarbeitern in den Geschäftsstellen.

### **1.2 Erweiterung um neue Standardfunktionstypen**

Im Rahmen der Veranstaltungen zum DFB- Mobil werden die neuen Standardfunktionstypen „Koordinator DFB- Mobil“ und „Teamer DFB- Mobil“ auf der Ebene Landesverband bereitgestellt.

### **1.3 Veranstaltungen vom Typ DFB- Mobil**

#### **1.3.1 Karteireiter Allgemein beim DFB-Mobil**

Auf dem Dialog „Neue Veranstaltung anlegen“ steht auf dem Karteireiter „Allgemein“ eine neue Listbox mit dem Bezeichner „Veranstaltungstyp“ zur Auswahl, die mit dem Defaultwert „Sonstige“ vorbelegt ist. Beim Eintrag „Sonstige“ steht das Veranstaltungsmanagement wie gewohnt zur Verfügung. Für die Veranstaltungen im Rahmen des DFB- Mobil muss der entsprechende Veranstaltungstyp „DFB-Mobil“ aus der Listbox gewählt werden.

Wählt der Bearbeiter den Eintrag „DFB-Mobil“ aus, müssen folgende Pflichtangaben zur Veranstaltung gepflegt werden:

- Bezeichnung (Name der Veranstaltung)
- Angabe des Bereichs
- Angabe der Kategorie
- Angabe des Veranstaltungsbeginns
- Veranstalter

Alle weiteren Informationen können optional erfasst werden, um eine Veranstaltung vom Typ DFB- Mobil freizugeben.

#### Besonderheit Veranstaltungsort:

Wählt der Anwender den Veranstaltungstypen DFB Mobil aus, erweitert sich der Dialog, um den Veranstaltungsort manuell erfassen zu können. Eine Auswahl aus den bereits vorhandenen Veranstaltungsorten aus der Datenbank ist in diesem Kontext nicht möglich.



Besonderheit Veranstaltungsdauer:

Wählt der Anwender den Veranstaltungstypen DFB Mobil aus, wechselt die Anzeige im Bereich der Veranstaltungsdauer von Tagen in Stunden. Es können maximal 4 Stunden eingegeben werden, wobei zum Beispiel auch die Angabe von halben Stunden möglich ist.

Besonderheit Stammdaten Reisekosten:

Wählt der Anwender den Veranstaltungstypen DFB Mobil aus, können zu diesen Veranstaltungen ausschließlich die Artikel für die Kilometerpauschale und die Aufwandsentschädigung konfiguriert werden.



Abbildung 1 – Veranstaltungen vom Typ DFB- Mobil



### 1.3.2 Karteireiter Zusatzinformationen

Wählt der Anwender den Veranstaltungstypen DFB Mobil aus, wird zusätzlich der Karteireiter „Zusatzinformationen“ bereitgestellt. Auf dem Tab Zusatzinformationen kann der Koordinator Kennzahlen zu einer Veranstaltung erfassen, die in der Regel durch die Teamer gemeldet werden. Zusätzlich kann der Koordinator an dieser Stelle das jeweilige DFB-Mobil auswählen, welches zum Einsatz kommen soll. Das Feld Veranstaltungsdauer korrespondiert mit dem Feld auf dem Karteireiter Allgemein.

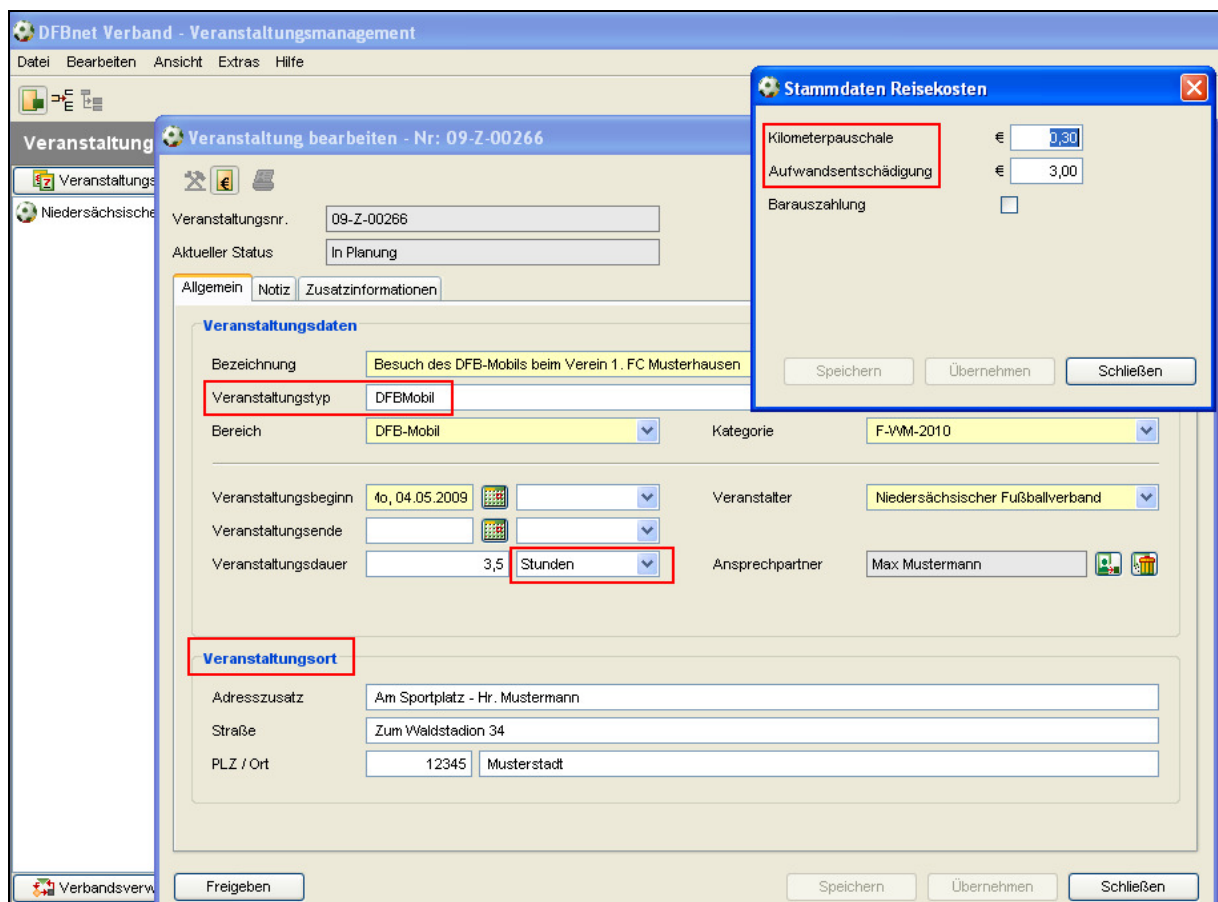
Teilnehmer der Veranstaltung	
Eltern/ Gäste/ Zuschauer	2
Vereinsvorstand	5
Kinder/ Jugendliche	120
Trainer/ Betreuer	10

Abbildung 2 – DFB – Mobil - Karteireiter Zusatzinformationen

### 1.3.3 Karteireiter Teamer

Sobald der Anwender die Veranstaltung freigegeben hat, wird ein weiterer Karteireiter mit dem Bezeichner „Teamer“ bereitgestellt. Der Tab „Teamer“ soll es dem Koordinator ermöglichen, die Teamer zuzuordnen, die die Veranstaltung durchführen sollen. Alle Zuordnungsmöglichkeiten die bei den bisherigen Veranstaltungen zur Verfügung stehen, können auch im Bereich der Veranstaltungen zum DFB-Mobil genutzt werden. Zusätzlich ist es mit der neuen Version möglich, mehrere Personen aus der Trefferliste in einem Arbeitsschritt zuzuordnen.



Name	Vorname	Geburtsdatum	E-Mail	PLZ	Ort	Titel	Funktion
Mustermann	Marcus	11.09.1979	marcus.rachut@dfbn...	68649	Groß...		Teamer
Mustermann	Jochen	29.07.1977	test@orgatest.dfbnet...	68649	Groß...		Teamer
Mustermann	Max	01.01.1901	orgatest@dfbnet.de	00000	Must...		Teamer
Mustermann	Björn	22.12.1976	orgatest@dfbnet.de	28816	Stuhr		Teamer

Abbildung 3 – DFB – Mobil - Karteireiter Teamer

Neben den bereits bekannten Funktionen aus dem Bereich des Arbeitens mit Übersichtslisten wie Adresstiketten, Anschreiben und Anschriftenverzeichnisse erzeugen sowie eine freie Nachricht in die E-Postfächer versenden, steht eine weitere Funktion mit der Bezeichnung „Info-Mail Veranstaltung“ zur Auswahl.

#### Funktion Info-Mail Veranstaltung:

Die Funktion steht nur in den Verbänden zur Verfügung, die an das DFBnet Postfach System angebunden sind. Die Funktion entspricht dem Versand einer Nachricht in das DFBnet Postfachsystem, wobei bereits ein entsprechender Text mit den Rahmendaten der Veranstaltung automatisch generiert wird.

Der Betreff wird mit „DFB-Mobil“ und „Veranstaltungsnamen“ vorbelegt. Der Text der E-Mail selbst ist folgendermaßen aufgebaut:

Sie wurden im Rahmen des DFB-Mobils folgender Veranstaltung zugeordnet:

- Name der Veranstaltung: <Text>
- Kennzeichen DFB-Mobil: <Text> falls ausgewählt
- Veranstaltungsbeginn: <Datum>
- Veranstaltungsort: <Text> falls angegeben
- Ansprechpartner: <Vorname, Nachname, Telefon, E-Mail> falls angegeben



DFB-MEDIEN

**Nachricht ins elektronische Postfach stellen**

**Nachricht**

Bearbeiter: Dennis Seliger

Empfänger: Marcus Mustermann; Björn Mustermann An

An:

CC:

BCC:

Betreff: DFB-Mobil Besuch des DFB-Mobils beim Verein 1. FC Musterhausen

Nachricht: Sie wurden im Rahmen des DFB-Mobils folgender Veranstaltung zugeordnet:  
Name der Veranstaltung: Besuch des DFB-Mobils beim Verein 1. FC Musterhausen  
Kennzeichen DFB-Mobil: unbekannt  
Veranstaltungsbeginn: 04.05.2009  
Veranstaltungsort: Am Sportplatz - Hr. Mustermann - Zum Waldstadion 34, 12345 Musterstadt  
Ansprechpartner: Max Mustermann. Tel: unbekannt. eMail: oratest@dfbnet.de

**Anhänge**

keine Attachments vorhanden Hinzufügen

**Optionen**

Sende an E-Mail Adresse, wenn kein DFBnet Postfach vorhanden ist  
 Erzeuge Adressetikette, wenn weder ein DFBnet Postfach noch eine E-Mail Adresse vorhanden ist

**Protokoll**

Sende Protokoll an das eigene E-Postfach

Drucken... Senden Abbrechen

Abbildung 4 – DFB – Mobil - Info-Mail Veranstaltung

Per Default ist im Bereich der Optionen das Häkchen bei dem Eintrag „Sende an E-Mail Adresse, wenn kein DFBnet Postfach vorhanden ist“ aktiviert.

#### Reisekosten:

Die Erfassung und Abrechnung von Reisekosten zu Veranstaltungen mit dem DFB Mobil sind ebenfalls möglich. Allerdings wurde der Dialog auf die Punkte Benutzung eines eigenen PKW und Aufwandsentschädigung reduziert. Dabei wurde der Dialog so bereitgestellt, dass maximal 25 € für Fahrtkosten berechnet werden.



DFB-MEDIEN

Veranstaltungsdaten	
Hinreise nach	Musterstadt
Zweck der Reise	Besuch des DFB-Mobils beim Verein 1. FC Mus
Veranstaltungsbeginn	Mo, 04.05.2009
Veranstaltungsende	
Benutzung eines eigenen PKW	100 km x € 0,30
Aufwandsentschädigung	3,50 Stunde(n) x € 3,00
Fahrtkosten gesamt	€ 25,00
Zusammen	€ 35,50

Abbildung 5 – DFB – Mobil - Reisekosten bearbeiten

## 1.4 Auswertungen von Veranstaltungen vom Typ DFB- Mobil

Im Rahmen der Veranstaltungen vom Typ DFB-Mobil werden über DFBnet Reports für den berechtigten Benutzer verschiedene Standardreports bereitgestellt. Der Benutzer kann folgende Reports erzeugen:

- Anzahl aller Veranstaltungen
- Anzahl der Veranstaltungen nach Postleitzahl
- Veranstaltungen pro Mobil
- Veranstaltungen pro Teamer
- Gesamtkosten
- Kosten pro Mobil
- Kosten pro Teamer
- Anzahl der Teilnehmer (Tab Zusatzinformationen)
- Anzahl der Teilnehmer im Durchschnitt
- Abrechnungsformular

Bei der Erzeugung der Reports kann der berechtigte Benutzer auf den Status der Veranstaltungen und einen entsprechenden Zeitraum einschränken.

Sobald die Reports bereitstehen, erhalten die bestimmten Anwender Benutzerkennungen und Passwörter.





## 2. Erweiterung bereits bestehender Funktionalitäten

### 2.1 Stammdaten am Verein

- Bei den sekundären Vereinsadressen wurde die Möglichkeit bereitgestellt, die Adresse der Abteilung Leichtathletik zu erfassen.
- Neben der Erfassung des Gründungsjahres ist es nun zusätzlich möglich, die Bankverbindung einer Sparte zu hinterlegen.

### 2.2 Mitgliedsbeitragsberechnung – Freier Artikel

Bei der Durchführung der Mitgliedsbeitragsberechnung ist es möglich, einen freien Artikel auszuwählen, der per Default für alle Vereine des Berechnungslaufes vorbelegt wird. Dazu wird der Dialog „Mitgliedsbeitrag: Berechnungslauf starten“ um eine weitere Listbox mit der Bezeichnung „freier Artikel“ erweitert. In der Listbox stehen alle Artikel bereit, die in den mandantenspezifischen Stammdaten im Artikelstamm definiert wurden.

Mitgliedsbeitrag: Berechnungslauf starten	
Name	Mitgliedsbeitragsberechnung - Freier Artikel -
Saison	08/09
Zeitraum	<input type="text"/> <input type="text"/>
Landesverband	Niedersächsischer Fußballverband
Bezirk	<Keine Auswahl>
Kreis	<Keine Auswahl>
Verein	<input type="text"/>
Vereinsnummer	<input type="text"/> <input type="text"/>
Art des Vereins	<Keine Auswahl>
Vereinsstatus	<Keine Auswahl>
Mannschaftsartgruppe	Herren
Wettkampfgrundtyp	Meisterschaft
Betrag pro SG-Partner	<Keine Auswahl>
Freier Artikel	<Keine Auswahl>
	B-Herren
	V-Herren
	B-Frauen
	K-Herren
	K-Frauen

Abbildung 6 – Mitgliedsbeitragsberechnung – Freier Artikel



## 2.3 Schiedsrichtergestellung

### 2.3.1 Anbindung der Schiedsrichteranzetzung

Im Rahmen der Berechnung des Schiedsrichter- Solls wurde die Schiedsrichteranzetzung angebunden, um die Anrechenbarkeit eines Schiedsrichters zu bestimmen. Für jeden Mandanten ist in der Datenbank hinterlegt, wie viele Spiele und/oder Lehrgänge ein Schiedsrichter absolviert haben muss, um in der Schiedsrichtersollberechnung als anrechenbar zu gelten. Anpassungen können in dieser Version nicht über die Benutzeroberfläche durchgeführt werden, sondern erfolgen per Skript durch DFB-Medien.

#### Zusatzinformation: Manuelle Kennzeichnung

Schiedsrichter können über die Schiedsrichteranzetzung auch manuell als anrechenbar bzw. nicht anrechenbar gekennzeichnet werden.

Hierzu wird unter ‚Schiridaten/Sollberechnung‘ (SRIA SR-310) der Haken in der Spalte ‚Aktion‘ bei dem jeweiligen Schiedsrichter gesetzt bzw. entfernt. Hierbei ist ein, ebenfalls mandantenspezifisch zu definierendes, Meldefenster zu berücksichtigen. Nur innerhalb dieses Meldefensters kann die Anrechenbarkeit von Schiedsrichtern über die SRIA geändert werden.

#### Darstellung in der Verbandsverwaltung:

Im Berechnungslauf der Verbandsverwaltung wird die neue Spalte „Anrechenbar System“ bereitgestellt. Hier wird die Information aus der Schiedsrichteranzetzung angezeigt und in die Spalte „Anrechenbar“ in der Verbandsverwaltung übertragen.

Name	Vorname	Anrechenbar	Anrechenbar System	Status	Schiedsrichter seit
Altuntas	Mustafa	<input type="checkbox"/>	<input type="checkbox"/>		18.02.1982
Altuntas	Ömer	<input checked="" type="checkbox"/>	<input checked="" type="checkbox"/>		15.12.2004
Aslanoglu	Ahmet	<input checked="" type="checkbox"/>	<input type="checkbox"/>		26.03.2007
Atav	Murrat	<input type="checkbox"/>	<input type="checkbox"/>	Interessenlosigkeit	18.12.2002
Berk	Ahmed	<input type="checkbox"/>	<input type="checkbox"/>		26.03.2007
Cysal	Eser	<input type="checkbox"/>	<input type="checkbox"/>	Persönliche Gründe	18.09.2001
Darwiche	Mohamed	<input type="checkbox"/>	<input type="checkbox"/>	Persönliche Gründe	18.09.2001
Durwiche	Mohamed	<input type="checkbox"/>	<input type="checkbox"/>	Persönliche Gründe	18.09.2001

Abbildung 7 – Schiedsrichtergestellung – Anrechenbar System



DFB-MEDIEN

Die Vorbelegung aus dem System ist „read only“, kann aber durch die Spalte „Anrechenbar“ überschrieben werden, die für die Berechnung relevant ist. Änderungen in der Spalte „Anrechenbar“ in der Verbandsverwaltung haben keine Auswirkungen auf die Schiedsrichteransetzung.

### 2.3.2 Auswahl der Saison und des Stichtags im Berechnungslauf

In der Verbandsverwaltung kann man beim Berechnungslauf ab dieser Version neben der aktuellen auch die vergangene Saison als Berechnungsgrundlage auswählen. Zusätzlich kann man den Stichtag für Schiedsrichter auswählen. Der Stichtag ermittelt den Status und die Vereinszugehörigkeit des Schiedsrichters zum jeweiligen Zeitpunkt.

Name	Testlauf
Saison	08/09
Stichtag	Mo, 04.05.2009
Zeitraum	
Landesverband	Saarländischer Fußball-Verband
Bezirk	<Keine Auswahl>
Kreis	<Keine Auswahl>
Schirigruppe	<Keine Auswahl>
Verein	
Vereinsnummer	
Art des Vereins	<Keine Auswahl>
Wettkampfgrundtyp	Meisterschaft

Durchführen Schließen

Abbildung 8 – Schiedsrichtergestellung – Saison und Stichtag



DFB-MEDIEN

### 3. Abbildungsverzeichnis

Abbildung 1 – Veranstaltungen vom Typ DFB- Mobil .....	4
Abbildung 2 – DFB – Mobil - Karteireiter Zusatzinformationen .....	5
Abbildung 3 – DFB – Mobil - Karteireiter Teamer .....	6
Abbildung 4 – DFB – Mobil - Info-Mail Veranstaltung .....	7
Abbildung 5 – DFB – Mobil - Reisekosten bearbeiten .....	8
Abbildung 6 – Mitgliedsbeitragsberechnung – Freier Artikel.....	9
Abbildung 7 – Schiedsrichtergestellung – Anrechenbar System .....	10
Abbildung 8 – Schiedsrichtergestellung – Saison und Stichtag .....	11

### 4. Bearbeitungshistorie

Version	Wer	Wann	Was
1.0	Dennis Seliger	30.04.2009	Dokument erstellt
1.0	Dirk Woll	01.05.2009	Dokument geprüft
1.0	Dennis Seliger	01.05.2009	Dokument freigegeben